第17話 魔女，比对天空与手中之物

正在挑战穿和服的夜迷——。

大正某年的八月

今天是举行花火大会的日子

麟小姐

请您直接进来吧

因为我现在这副打扮好像没法直接出门～

!?

我知道了

大正忌憚魔女

うさみみき

！
是在挑战自己一个人穿和服吗
是的 但难度还是太大了…
非常抱歉 果然还是得拜托您来帮忙了！
当然可以
首先——
要把前襟往腰部拉到一个合适的长度
好的！

接着再来确定一下下襟的位置

这里就不错吧

然后把上襟再拉回到原来的地方

…好的…

再然后则是把腰带…

抱

!!?

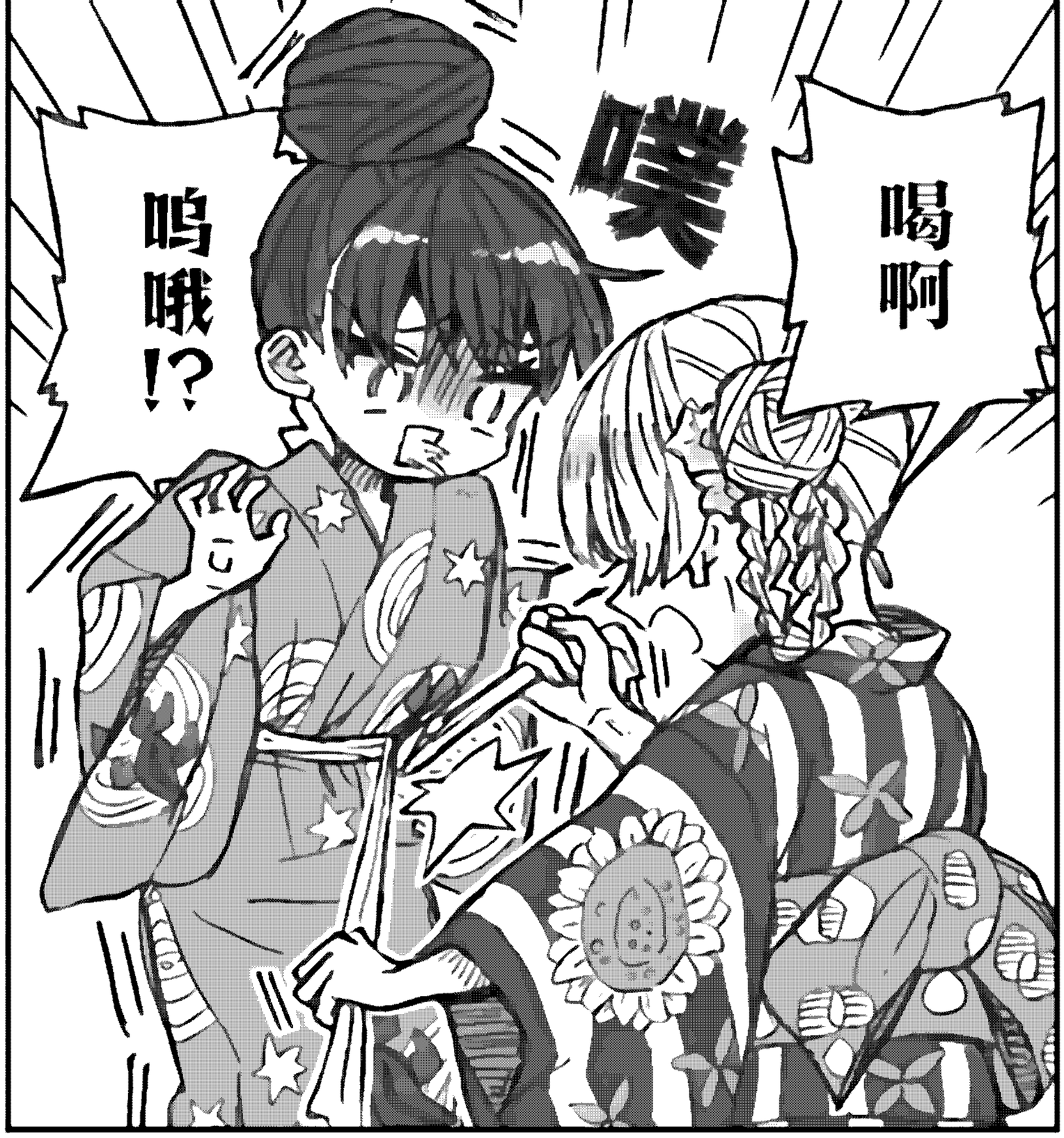

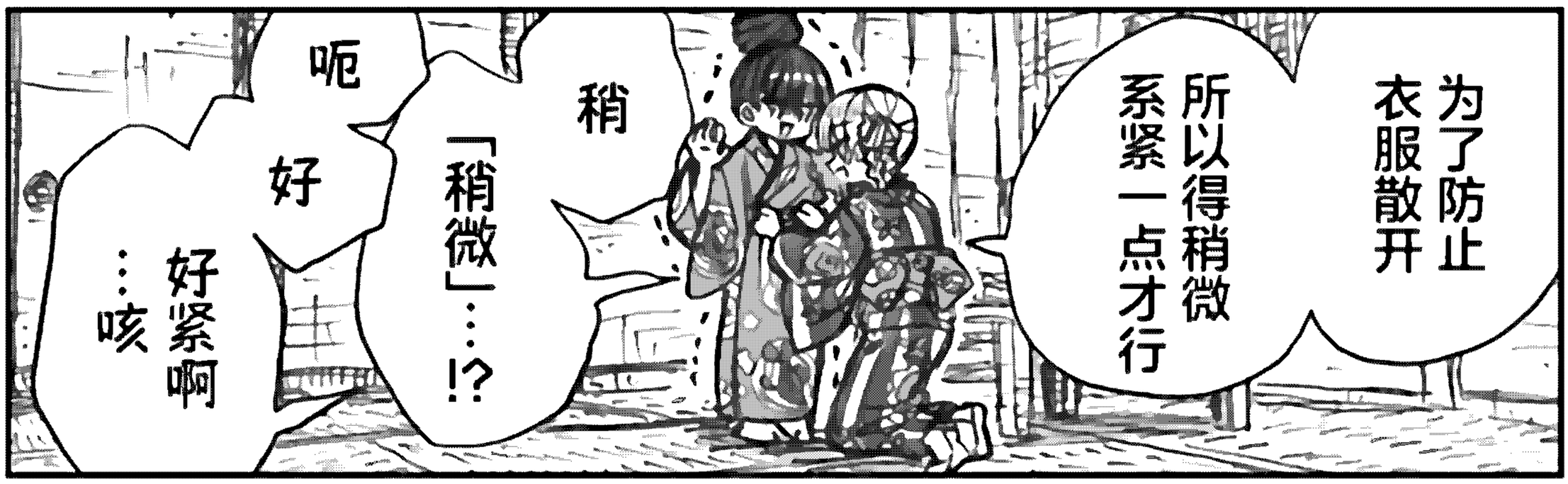

浴衣：日本传统夏季服饰，通常在夏日的祭典中穿着。它与和服类似，但更加轻便、透气，适合在炎热的天气中穿着。（译者注）

之前买的那个
带有千鸟的发簪在哪里？
！
在这个抽屉里

那就把那个也给戴上吧
和你现在的打扮很搭哦
……

……那个麟小姐

因为今天是要和麟小姐穿着特别的衣服出门参加特别的活动的日子
所以我想做一个和麟小姐一样漂亮的发型……

我想请您帮我重新扎一下头发
不知道可不可以呢
诶？

其实你现在的发型就已经很有魅力了不过嘛…

我知道啦

就让我来把你打扮成这条街上最可爱的女孩子吧

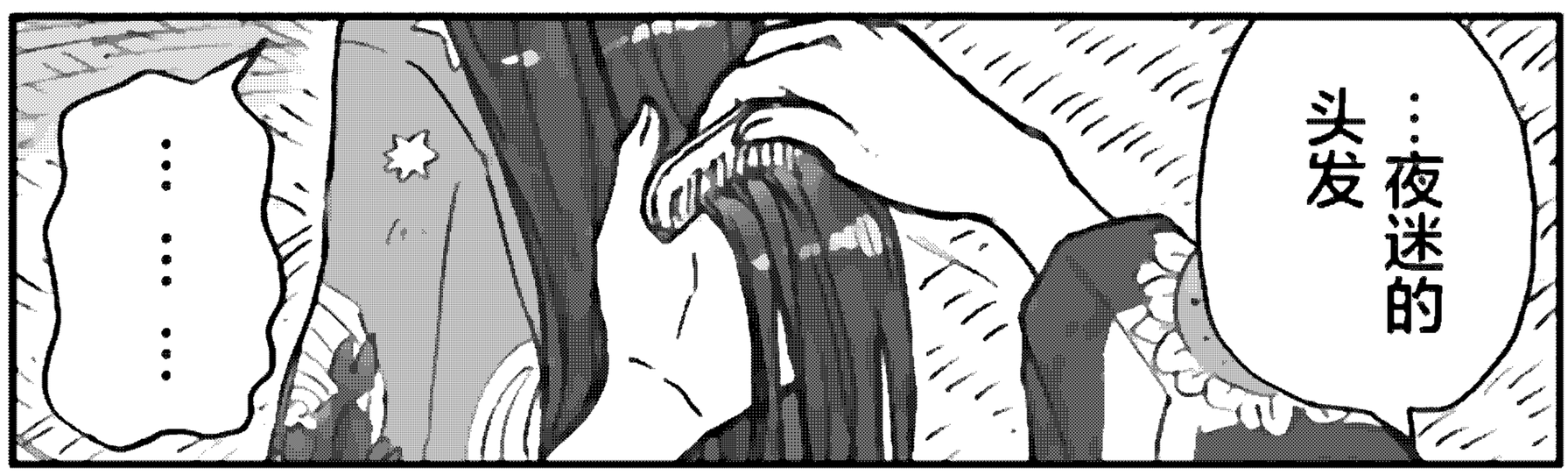

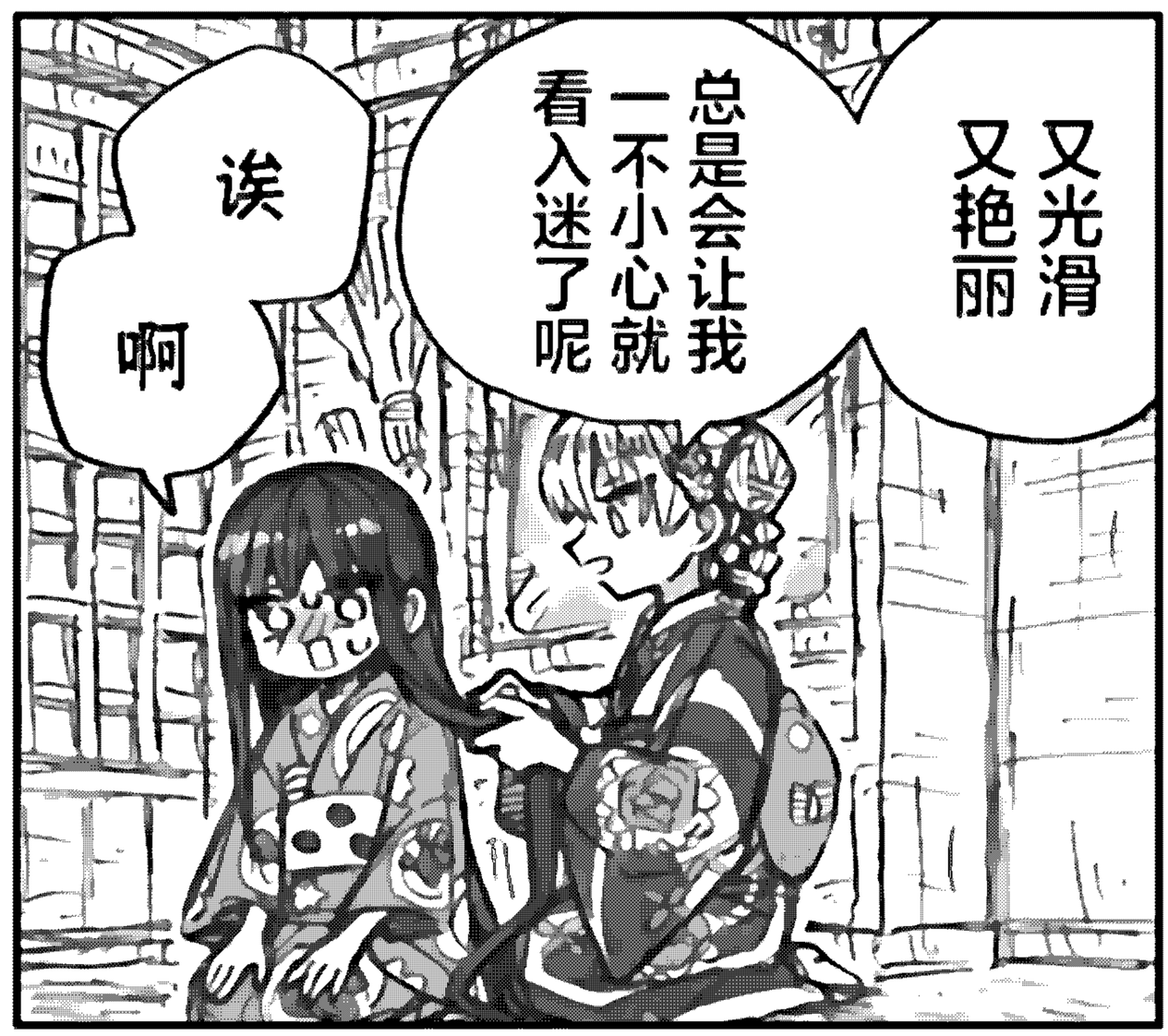

「心里
感觉痒痒的」
因为我的发梢
总是会翘起来
所以我很羡慕
你的头发哦

「好舒服呀」
……
我
……

我才是哦
麟小姐的
头发
在风中
飘扬的时候
看上去
非常帅气
我……
我很喜欢

像现在这样
过着由各色情感
交织在一起
构成的忙忙碌碌的
每一天
嘿嘿
如果是这样
那我这发质
还挺不错呢
是魔女在过去
从未有过的
体验

弄完啦！

看起来就像公主一样……！

所以对于给了魔女许多情感初体验的

真的非常感谢您的帮忙

小事一桩我们走吧

又告诉了魔女何为〝朋友〟的那个少女

！……
怎么了？
无论到何时一直
……那个
因为是难得穿一次和服
所以就把衬衣和衬裙也一起穿上了
还有浴巾裙也穿了……
虽说和日本的大家穿着一样的内衣
就感觉自己好像也成为了大家中的一员这让我很开心
ぎゅぎゅ
但是在衣服里面屁股完全露出来了
根本冷静不下来
我想用内裤把浴巾裙给换掉……
我知道了我来帮你
话说回来你说我们是完全露出来的……!?
我都会好好珍惜和她的这段感情魔女如此想到

哇啊啊啊
有好多卖小吃的
摊贩呀

热热

发着光的
小船

也比平时
多了好多呢

闹闹

那上面坐的都是
打算去观赏烟花的
游客们

而那边那只则是
向他们售卖西瓜
和汽水的船

喔哦哦哦哦~

究竟
是为什么呢

夏日的祭典
居然会让人
如此欢欣雀跃

是卖寿司的小摊

是卖天妇罗的小摊

生鱼配上酸酸的米饭…

外皮酥脆肉质弹嫩的炸虾…

这就是刨冰啊
氷
ネムラ・氷

这么冰冰凉凉又甜甜的东西
能在夏天里吃上一口真是太好了～～

啊

是魔女
真的耶——
那个!?
晚晚晚上好!

其实我也一直想要个小狗的摆件来着
可我妈妈一直不给我买
这这样吗
那真是

是你认识的人吗?
不这应该是初次见面
估计是……

之前我给我的邻居送了个小狗摆件

然后她的孩子
就把这个拿给她的朋友们看了

结果就像刚才那样
大部分孩子都被他们的父母给拒绝了…
这样吗…

虽说大多是这样！
对了！

但还是有一个家庭来拜托我给他们制作了
哦哦！

然后她们还从邻居那里打听了一下我的事情
之后好像就一直对我挺照顾的

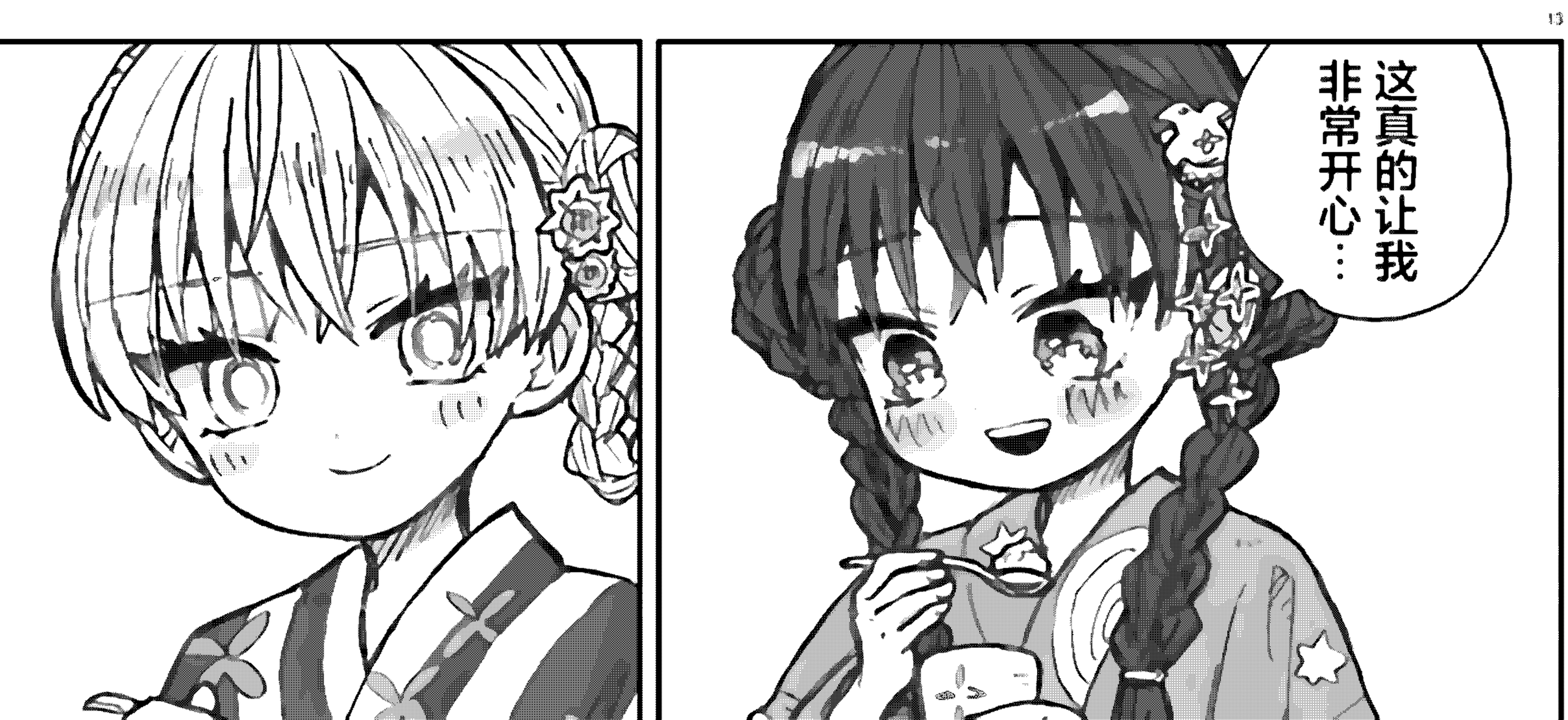
这真的让我非常开心…

我也很开心哦
因为你的付出终于有了回报呢
熙熙
嘿嘿

！
对了我前几天

也收到了封信哦信中的内容
居然是对我刊登在同人志上的小说的夸奖呢
!!
哇啊啊!?

写信人似乎是个东京的女学生…
原来我的小说真的能够触动到别人啊

肯定能的哦
毕竟是那么妙趣横生的小说呀
嘿嘿
这样嘛

……
叮咚！
变得越来越好了呢
我们俩的关系……

LUV

开始了哦

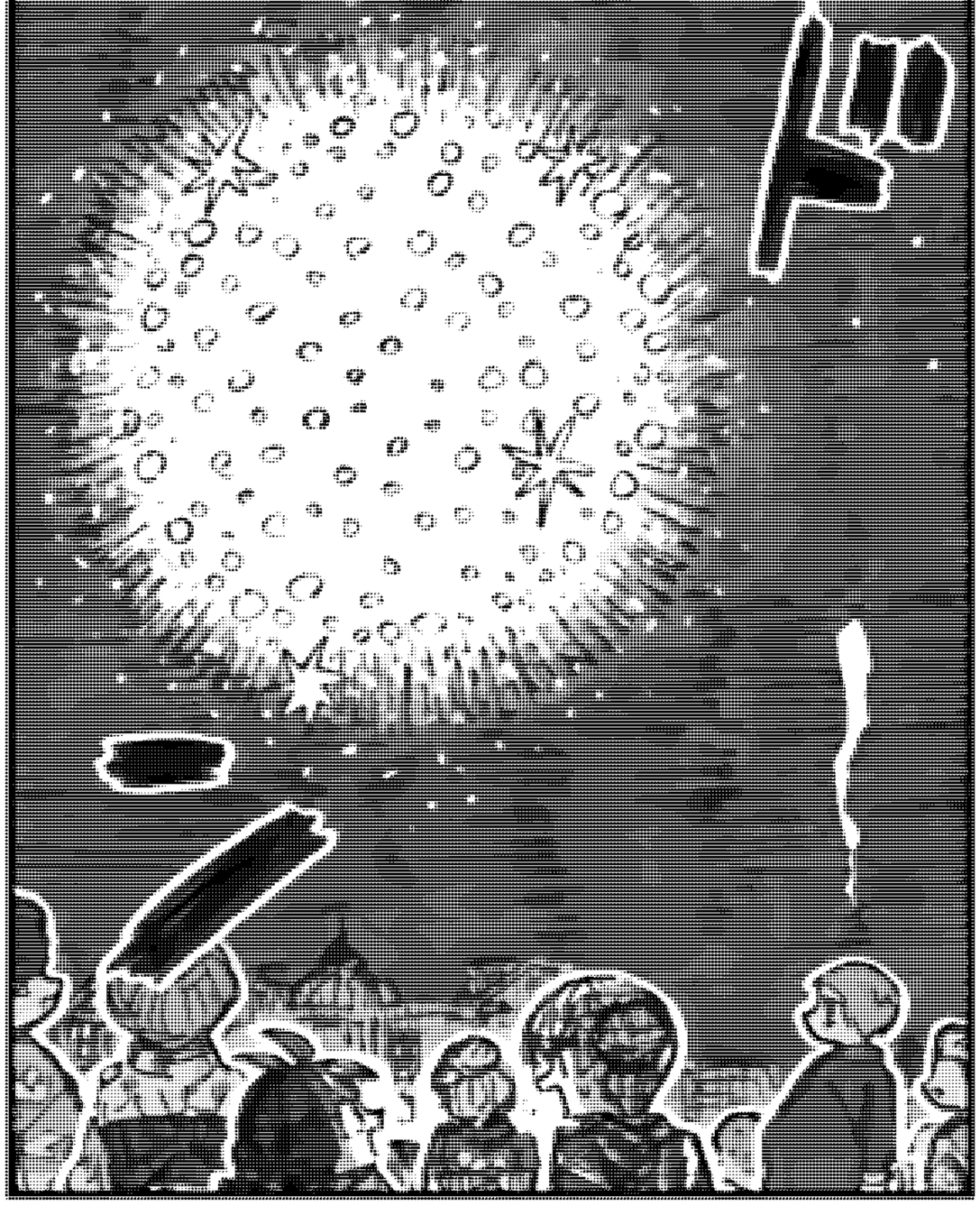
卜
卜

……诶!?
声音好响
光芒也好刺眼
为什么要做
这种事…!?
难道说夜迷你
不太喜欢烟花?

…没有
只是有点被
吓到了
没有
关系的
轻轻
起身

那个
我们要不再稍微
凑近一点去看吧
既然是
这么漂亮的
烟火
那要是没能和
麟小姐一块儿
好好观赏就
太可惜了…!

——那就
去桥上吧！

四月那时
我在
这座桥上

一边眺望着
天上的狐狸
一边想着

说不定
我能在这座城市
好好生活下去

若是细数
从那天起

手中所获的
点点滴滴

我不禁会想
或许我
今后的人生

会变得更加顺遂
也说不定呢

夜空之上
那绚烂的花火

在魔女的眼中
就像是
绽放着希望的
光芒一般

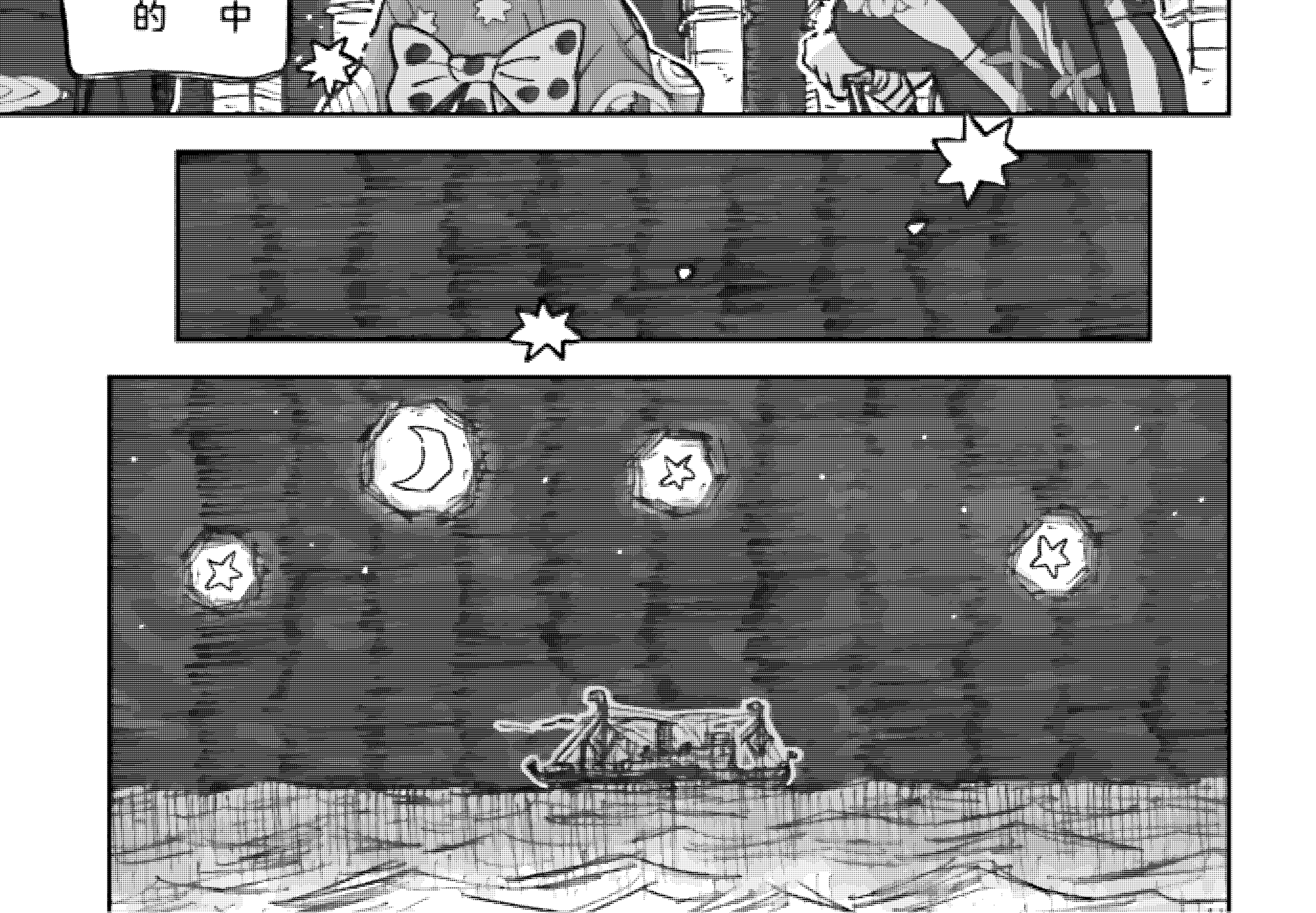

翻译：兽耳平胸小萝莉
校对：浅笑
嵌字：鱼羹
监修：4920

CUNE つづく

請選擇線路

* 如果不能連接或不能載圖，請嘗試切換線路

線路一 線路二

水友群 909102562

線路四 線路五

線路三 線路六